МОСКОВСКИЙ ГОСУДАРСТВЕННЫЙ
ЮРИДИЧЕСКИЙ УНИВЕРСИТЕТ
ИМЕНИ О. Е. КУТАФИНА (МГЮА)

КОНФЕРЕНЦИЯ РАБОТНИКОВ И ОБУЧАЮЩИХСЯ УНИВЕРСИТЕТА ИМЕНИ О.Е. КУТАФИНА (МГЮА)

2 СЕНТЯБРЯ 2026 Г.

ПОВЕСТКА ДНЯ:

1. Доклад Виктора Владимировича Блажеева «Об итогах работы Университета имени О.Е. Кутафина (МГЮА) в 2025 – 2026 учебном году и задачах на 2026 – 2027 учебный год»
2. Довыборы членов Ученого совета Университета имени О.Е. Кутафина (МГЮА)
3. Итоги работы Профессионального союза Университета имени О.Е. Кутафина (МГЮА)

МОСКОВСКИЙ ГОСУДАРСТВЕННЫЙ
ЮРИДИЧЕСКИЙ УНИВЕРСИТЕТ
ИМЕНИ О. Е. КУТАФИНА (МГЮА)

КОНФЕРЕНЦИЯ РАБОТНИКОВ И ОБУЧАЮЩИХСЯ УНИВЕРСИТЕТА ИМЕНИ О.Е. КУТАФИНА (МГЮА)

2 СЕНТЯБРЯ 2026 Г.

О ДЕЯТЕЛЬНОСТИ ПО СТРАТЕГИЧЕСКОМУ РАЗВИТИЮ

ПОЛОЖИТЕЛЬНАЯ ДИНАМИКА ПОКАЗАТЕЛЕЙ ЭФФЕКТИВНОСТИ

НПР, ИМЕЮЩИЕ УЧЕНУЮ СТЕПЕНЬ

+ 1,43%

В общей численности НПР, приведенной к числу ставок (включая внешних совместителей): **86,84%**

ОБЪЕМ НИОКР

+ 16.05%

В расчете на одного НПР: **641,45 тыс. руб.**

ДОХОДЫ (В РАСЧЕТЕ НА ОДНОГО НПР)

+ 11,22%

Из всех источников: **9370,06 тыс. руб.**

ДОХОДЫ ОТ РАСПОРЯЖЕНИЯ ПРАВАМИ НА РИД

+ 701, 45%

В расчете на одного НПР: **5,53 тыс. руб.**

ДРУГИЕ РЕЗУЛЬТАТЫ

- Университет **второй год подряд** стал площадкой по подготовке Команды ВСОШ по праву г. Москвы, выиграв грант Департамента образования Правительства Москвы
- Впервые утверждены **ключевые показатели развития** образовательных программ **среднего профессионального образования (СПО)**
- Разработана **система критериев для рейтинга кафедр** Университета. Завершается работа по первичному сбору данных и подготовки пилотного рейтинга
- Продолжена работа **по цифровизации данных**, характеризующих деятельность Университета: разрабатывается автоматизированная форма отчета о выполнении государственного задания, внедряется платформа дашбордов «1С: Аналитика»







МГЮА В РЕЙТИНГАХ

НАИМЕНОВАНИЕ РЕЙТИНГА	2025	2026
Предметный рейтинг юридических университетов QS	251-300	251-300, **1 по репутации** в академической среде, **176 в мире**
Московский международный рейтинг вузов «Три миссии университета» (позиции российских вузов)	58-69	Планируется опубликование в августе
Рейтинг вузов стран БРИКС (пилотный)	251-300	Планируется опубликование в октябре
Предметный рейтинг вузов: право (RAEX)	5	5
Рейтинг лучших вузов России RAEX-100	26	26
Лучшие вузы по уровню востребованности выпускников работодателями (RAEX)	12	**10**
Рейтинг лучших университетов России по версии Forbes	21	25
Национальные рейтинги трудоустройства выпускников (науки об обществе)	бакалавриат, специалитет: 14 магистратура: 22	бакалавриат, специалитет: **3** магистратура: **6**
Рейтинг юридических вузов России. Список лучших вузов по уровню зарплат выпускников (SuperJob)	4	4 **1 среди вузов, подведомственных Минобрнауки России**

ДАЛЬНЕЙШЕЕ РАЗВИТИЕ

1. **Продолжить активную работу с олимпиадниками**, талантливой молодежью страны (для роста среднего балла ЕГЭ)
2. **Усилить сотрудничество с корпоративными университетами и индустриальными партнерами** в части запуска партнерских образовательных программ и роста «коммерческой науки»
3. Обеспечивать **рост программ ДПО и численности обучающихся**, в том числе за счет увеличения крупных партнеров-заказчиков программ
4. Усилить работу по достижению и мониторингу **целевых показателей эффективности** по всем направлениям развития Университета в течение года
5. Продолжить развитие цифровой платформы мониторинга данных Университета

О РЕАЛИЗАЦИИ ПРОГРАММЫ ПРИОРИТЕТ – 2030

УНИВЕРСИТЕТ ПРОДОЛЖИЛ СИСТЕМНУЮ РЕАЛИЗАЦИЮ ПРОГРАММЫ «ПРИОРИТЕТ-2030»

30 марта 2026 года на заседании Ученого совета утверждена **Программа развития Университета на 2025–2036 годы**, закрепляющая стратегическую цель технологического лидерства **«Модель права для НТР. Технологии правового инжиниринга».**

- По итогам заседания Совета по реализации программ развития образовательных организаций высшего образования Университет **улучшил свои позиции**, поднявшись на **47-е место из 119 вузов** и **12-е место в 3 группе**
- Объем субсидии Университету на 2026 год составляет **100 млн. рублей**

КЛЮЧЕВЫЕ ПОКАЗАТЕЛИ

1586 СТУДЕНТОВ

В рамках обучения на **Цифровой кафедре** освоили программу профпереподготовки «Автоматизация юридических процессов»

> 20
монографий

> 80
научных статей

64% ППС и АУП и 54% ОБУЧАЮЩИХСЯ

задействовано в реализации программы «Приоритет-2030»

> 90
аналитических документов

> 20
программ ДПО

> 50 НАУЧНО-ПРАКТИЧЕСКИХ МЕРОПРИЯТИЙ

включая форумы, конференции, круглые столы и конкурсы

52 ПРОЕКТА

в сфере **13 критических** и **5 сквозных** технологий

КЛЮЧЕВЫЕ ПОКАЗАТЕЛИ

- Запущена первая в России **Цифровая юридическая долина (ЦЮД) открытого типа** которая привлекает разработчиков российского ПО для юридической деятельности
- В 2026 компанией «ПравоТех» предоставлен доступ **к ключевым программным решениям компании – CaseBook и CaseLook** – для студентов Университета
- Открыта **первая в России юридическая Лаборатория искусственного интеллекта**
- Подана заявка на конкурс Центра технологического лидерства с уникальным цифровым решением - **ИИ-ассистент лигал-инженера для правового сопровождения технологических проектов**
- Впервые реализована программа повышения квалификации **«Технология искусственного интеллекта в деятельности университета»** для работников

КЛЮЧЕВЫЕ ПОКАЗАТЕЛИ

- В 2026 году начал работу **Центр управления интеллектуальными правами**
- Получено свидетельство о государственной регистрации **программы для ЭВМ** «Интерактивный тренажер с использованием технологий виртуальной реальности «Тактика осмотра места происшествия»
- Создан и ведется **реестр РИД** Университета: заключено Соглашение с компанией-партнером FirmOne по разработке программы учета интеллектуальной собственности в вузах для ее коммерциализации среди вузов страны
- Впервые запущен **механизм оценки РИД**

5
гибридных аудиторий

165
РИД поставлено на баланс Университета


РОССИЙСКАЯ ФЕДЕРАЦИЯ

СВИДЕТЕЛЬСТВО

№ 2026664760

Интерактивный тренажер с использованием технологий виртуальной реальности «Тактика осмотра места происшествия»

> 20
РИД оценено и выведено на маркетплейс Университета

XIII МОСКОВСКИЙ ИННОВАЦИОННЫЙ ЮРИДИЧЕСКИЙ ФОРУМ

- **Генеральными партнерами выступили Правительство Москвы и Ассоциация юристов России**, а также было привлечено 43 партнера, среди которых ГК «Промомед», ФГУП «Московский эндокринный завод», ВТБ
- С приветственными словами к участникам Форума обратились: Президент Российской Федерации **Владимир Путин**, Мэр Москвы **Сергей Собянин**, Министр науки и высшего образования Российской Федерации **Валерий Фальков**, Министр юстиции Российской Федерации **Константин Чуйченко**







> 3000
участников
в очном формате

По **5 тематическим направлениям**
состоялась работа **42 сессий**
(32 из которых были проведены с участием партнеров)

КЛЮЧЕВЫЕ ПОКАЗАТЕЛИ

21 050 000 руб.
спонсорских средств было привлечено в 2026 году

326
спикеров

90
городов Росссии

участники из 15 зарубежных стран
включая Беларусь, Армению, Абхазию, Египет, Китай, Казахстан

12 сателлитных мероприятий
включая институты (филиалы)



23 соглашения о сотрудничестве
7 из которых с технологическими и медицинскими вузами-участниками программы Приоритет – 2030

ДАЛЬНЕЙШЕЕ РАЗВИТИЕ

1. Продолжить работу в логике создания продуктов и сервисов правового инжиниринга, разработать типовые модели для различных уровней готовности технологий
2. Усилить сотрудничество и проектную деятельность не только с индустриальными заказчиками, но и с технологическими университетами
3. Внедрять стратегию прогнозно-аналитической деятельности университета
4. Рассмотреть возможность создания и набора на кросс-дисциплинарные магистерские программы (совместно с вузами-партнерами)
5. Развивать политику по созданию и коммерциализации РИД Университета
6. Внедрять сбалансированную политику и повышать компетенции работников в области технологий ИИ

ОБРАЗОВАТЕЛЬНАЯ ДЕЯТЕЛЬНОСТЬ

ВЕКТОРЫ РАЗВИТИЯ ОБРАЗОВАТЕЛЬНОЙ ДЕЯТЕЛЬНОСТИ

СТРАТЕГИЧЕСКИЙ (ВНЕШНИЙ)

Ориентированный на укрепление имиджа Университета в юридическом сообществе, достижение национальных целей и задач в области образования, формирование подходов к реализации новой модели высшего образования, показателей и индикаторов качества юридического образования, расширение взаимодействия с государственными, профессиональными и академическими структурами и сообществами

СОДЕРЖАТЕЛЬНЫЙ (ВНУТРЕННИЙ)

Фокусируемый на обновлении содержания образовательных программ и методов обучения для обеспечения высокого качества подготовки выпускников и их востребованности на рынке труда, ориентированный на цели и задачи Политики качества образования Университета на 2023-2030 годы;

АДМИНИСТРАТИВНО-ОРГАНИЗАЦИОННЫЙ (ВНУТРЕННИЙ)

Направленный на развитие эффективной управленческой модели, основанной на системной аналитике образовательных процессов, для обеспечения высокого качества управления, прогнозирования и принятия обоснованных решений на данных.

СТРАТЕГИЧЕСКИЙ ВНЕШНИЙ ВЕКТОР

1. Работа в составе рабочей группы по разработке Стратегии образования Российской Федерации до 2036 года
2. Реализация пилотного проекта по внедрению производственной аспирантуры
3. Расширение форматов сотрудничества с работодателями-партнерами: в 2025/2026 учебном году заключены соглашения с 50 профильными организациями, в том числе в части подготовки специалистов в области морского права (группа компаний FESCO), в рамках реализации мероприятий по расширению доступности СПО в городе Москве (Департамент образования и науки города Москвы)
4. Разработка федерального государственного образовательного стандарта высшего образования по Юриспруденции; профессиональных стандартов в юриспруденции
5. Проведены мероприятия по расширению сетевого взаимодействия с образовательными организациями (РУДН, МГАФК)
6. Реализован просветительский проект совместно с АО «Просвещение» по созданию настольных игр для детей и взрослых

СОДЕРЖАТЕЛЬНЫЙ ВНУТРЕННИЙ ВЕКТОР

1. Сформированы гибкие образовательные программы и индивидуальные образовательные траектории, ориентированные на запросы рынка труда и экономики страны: разработано 9 новых образовательных программ
2. Продолжается работа по созданию условий для формирования в Университете организационной модели онлайн- и смешанного обучения: разработаны онлайн-курсы по 11 дисциплинам **(+266%)**
3. Разработаны Правила применения технологий и/или систем искусственного интеллекта в образовательной и научно-исследовательской деятельности в Университете
4. Утвержден Комплексный план по повышению качества организации и осуществления образовательной деятельности в Университете для иностранных обучающихся
5. Приняты меры к формированию коллектива ППС, способного обеспечить качественную реализацию образовательного процесса, подготовлен проект рейтинга ППС для внедрения
6. Создание системы верификации качества дополнительных профессиональных программ, обеспечивающей связь теории и практики: с 2024 года УМУ ведется единый сводный реестр реализуемых программ ДПО

КОНТИНГЕНТ ОБУЧАЮЩИХСЯ

+ 3%

по сравнению с прошлым годом, и на
+14% по сравнению с 2024 годом

19,3 ТЫС.

человек обучается в Университете
по состоянию на июнь 2026 года

14,1 ТЫС.

Человек обучается в Москве

5,2 ТЫС.

Человек обучается
в институтах (филиалах)

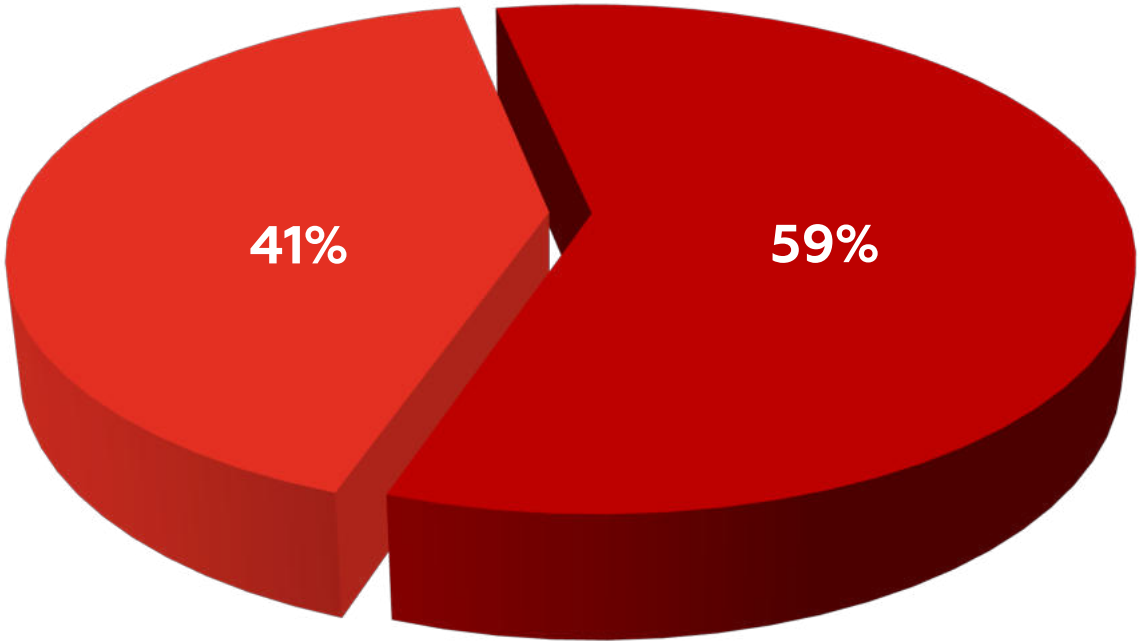

ДИНАМИКА КОНТИНГЕНТА ОБУЧАЮЩИХСЯ

Рост численности обучающихся в Колледже, где в настоящее время обучается **1313 человек**

+ 16,4%

Повышение количества подготовленных диссертационных исследований: **52% выпускников 2025 года успешно защитили диссертации**

Рост количества заявлений о переводе из других образовательных учреждений

+ 6,48%

Рост количества заявлений о восстановлении для продолжения обучения

+ 20,9%

ПРОФОРИЕНТАЦИОННЫЕ МЕРОПРИЯТИЯ

РАЗВИТИЕ ПАРТНЕРСТВ С ОБЩЕОБРАЗОВАТЕЛЬНЫМИ ОРГАНИЗАЦИЯМИ:

- было заключено **16 соглашений о сотрудничестве**
- осуществлялось взаимодействие **с 74 образовательными организациями**

РАЗВИТИЕ ОЛИМПИАДНОГО ДВИЖЕНИЯ:

- Кутафинская олимпиада школьников по праву **сохранила первый уровень**
- количество участников Олимпиады увеличилось **на 280 человек на отборочном этапе** и **на 88 человек на заключительном**
- увеличилось также количество победителей и призеров и составило **71 победитель и 159 призеров**

ПРИЕМНАЯ КАМПАНИЯ 2026

УРОВЕНЬ ОБРАЗОВАНИЯ	КОЛИЧЕСТВО ПОДАНЫХ ЗАЯВЛЕНИЙ					
	2025 ГОД			2026 ГОД		
	ВСЕГО	ЛИЧНО	ЧЕРЕЗ ГОСУСЛУГИ	ВСЕГО	ЛИЧНО	ЧЕРЕЗ ГОСУСЛУГИ
СПО	3838	1 524 (40%)	2 314 (60%)	3 533	819	2 714
БАКАЛАВРИАТ / СПЕЦИАЛИТЕТ	43024	2 959 (6,88%)	40 065 (93,12%)	63 673	461 (0,7%)	63 212 (99,3%)
МАГИСТРАТУРА	7250	702 (9,68%)	6 548 (90,32%)	10 789	219 (2,02%)	10 570 (97,97%)
АСПИРАНТУРА	1115	444 (39,82%)	671 (60,18%)	985	4 (0,4%)	981 (99,6%)
ВСЕГО	55227	5 629 (10,19%)	49 598 (89,81%)	**78 321**	684 (1%)	74 763 (99%)

ПРИЕМНАЯ КАМПАНИЯ 2026: БАКАЛАВРИАТ И СПЕЦИАЛИТЕТ

279 (+ 5)
Проходной балл **по очной форме** на программы **бакалавриата**

94,62 (+ 1,14)
Средний балл по **очной форме бакалавриата**

273 (+ 5)
Проходной балл на программу **ПОНБ**

288 (+ 21)
Проходной балл на программу **Судебная экспертиза**

244 (+ 15)
Проходной балл **по очно-заочной форме** на программы бакалавриата

91,97 (+ 0,16)
Средний балл по **очной форме ПОНБ**

95,78 (+ 4,64)
Средний балл **по очной форме Судебная экспертиза**

85,51 (+3,99)
Средний балл **по очно-заочной форме** бакалавриата

ПРИЕМНАЯ КАМПАНИЯ 2026: КВОТЫ

	2025	2025
КОЛИЧЕСТВО ЛИЦ, ЗАЧИСЛЕННЫХ БЕЗ ВСТУПИТЕЛЬНЫХ ИСПЫТАНИЙ	87	88
КОЛИЧЕСТВО ЛИЦ, ЗАЧИСЛЕННЫХ ПО ЦЕЛЕВОЙ КВОТЕ	234	238
КОЛИЧЕСТВО ЛИЦ, ЗАЧИСЛЕННЫХ В ПРЕДЕЛАХ ОТДЕЛЬНОЙ КВОТЫ	130	191

ДЕМОНСТРАЦИОННЫЙ ЭКЗАМЕН

Впервые по образовательной программе СПО по специальности 40.02.04 Юриспруденция государственная итоговая аттестация была проведена в форме демонстрационного экзамена в Центре проведения демонстрационного экзамена, созданного в Университете





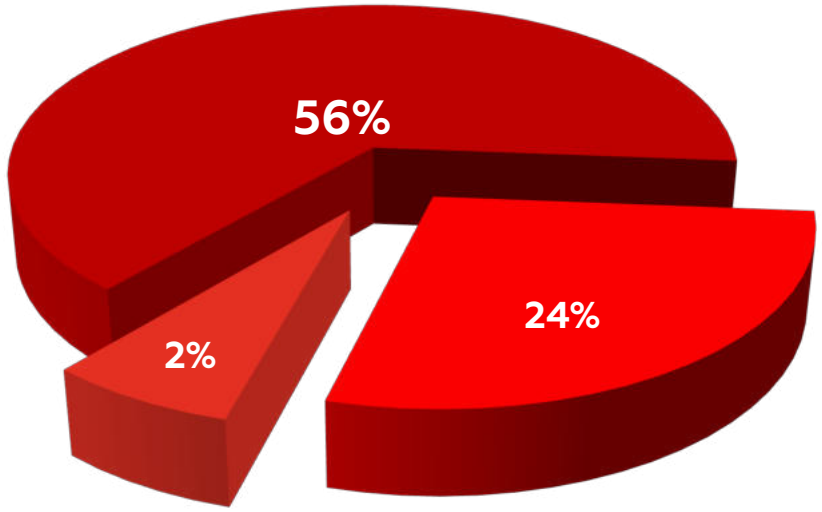

КАЧЕСТВО ПОДГОТОВКИ ОБУЧАЮЩИХСЯ И ВЫПУСКНИКОВ

УСПЕВАЕМОСТЬ (СЕМЕСТРЫ)

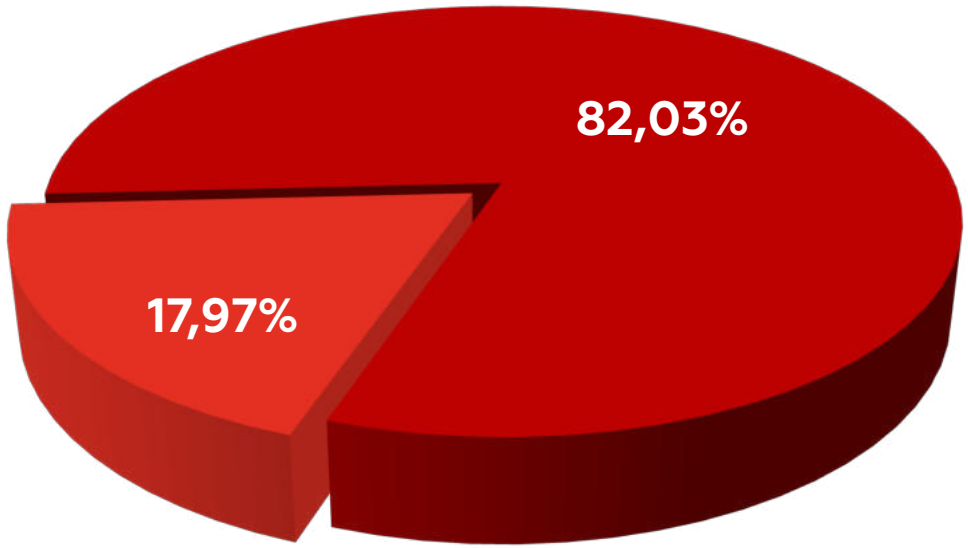

УСПЕВАЕМОСТЬ (ТРИМЕСТРЫ)

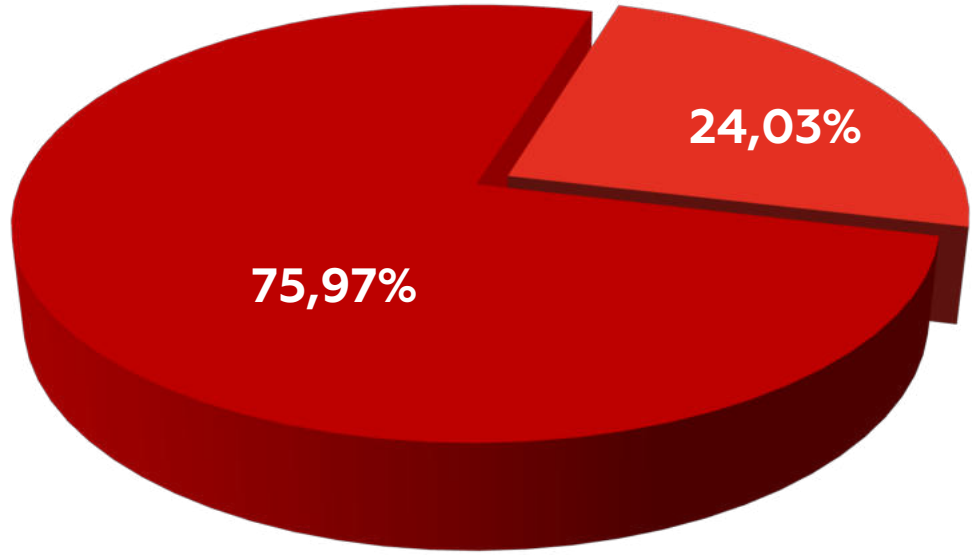

КАЧЕСТВО ПОДГОТОВКИ ОБУЧАЮЩИХСЯ И ВЫПУСКНИКОВ

+ 8,5%

по сравнению с прошлым годом, и на **+34% по сравнению с 2024 годом**

- За **2026 год** дипломы получили **4646** человек, из которых **с отличием – 1143**
- Успешно прошли ГИА **77 аспирантов**, из них по очной форме – 68



ВОСТРЕБОВАННОСТЬ ВЫПУСКНИКОВ

95%

доля трудоустроенных выпускников достигла **наибольшего показателя за последние 5 лет**

150 ТЫС. ₽

составляет средняя заработная плата выпускников (согласно SuperJob)

4 МЕСТО

в рейтинге юридических вузов России кадрового агентства SuperJob

3 И 6 МЕСТО

в Национальном рейтинге трудоустройства выпускников (бакалавриат/специалитет и магистратура)

НАПРАВЛЕНИЯ РАЗВИТИЯ

1. Повышение качества образования за счет усиления проектной и практической составляющей учебных занятий, дифференциации тем учебных занятий, внедрение новой модели государственной итоговой аттестации
2. Развитие образовательного партнерства с организациями и работодателями-партнерами
3. Трансформация формата письменных работ и модели промежуточной аттестации, пересмотр требований к обучающимися и к преподавателям в части качества подготовки к учебным занятиям
4. Развитие инструментов контроля качества образовательных программ СПО, совершенствование внутренней системы оценки качества образования
5. Разработка и развитие дополнительных профессиональных образовательных программ – программ стажировки с целью усиления практических навыков и содействия трудоустройству
6. Развитие системы трудоустройства обучающихся и выпускников, а также обратной связи с выпускниками
7. Расширение форматов участия представителей индустрии в вопросах управления подготовкой специалистов

НАУЧНО-ИССЛЕДОВАТЕЛЬСКАЯ ДЕЯТЕЛЬНОСТЬ

ЭКОНОМИЧЕСКИЕ ПОКАЗАТЕЛИ

УВЕЛИЧИЛСЯ ОБЪЕМ ВЫПОЛНЕННЫХ НИР

+ 4,64%

По итогам 2025 года – **376,8 млн руб.** и стабильность совокупного объема НИР и общественно значимых мероприятий в первом полугодии 2026 года – **306,5 млн руб**.

+ 5,37%

ГОСЗАДАНИЕ

Включая задания Департаментов Минобрнауки России и общественно значимые мероприятия **221,78 млн руб.**

НИР И ЭАИ

На конкурсной основе по договорам с органами государственной власти, а также в интересах иных заказчиков – **в сумме 49 млн руб.**

+ 40,61%

ГРАНТЫ РНФ

В 2026 году – 7 грантов на сумму **35, 4 млн руб.** (в 2025 году – 6 гранта РНФ на сумму 21,025 млн руб.).

ЭКОНОМИЧЕСКИЕ ПОКАЗАТЕЛИ

Структура заказчиков: государственные органы и некоммерческие организации, крупные корпорации, субъекты малого и среднего предпринимательства, в том числе Аппарат Госдумы России, Минпромторг России, ОАО «РЖД», Фонд поддержки олимпийцев России, среди новых партнеров : ООО «Спортлото», АО «Объединенная судостроительная корпорация», АО «Фармстандарт», АНО «Отраслевой центр МАРИНЕТ», ПАО «Промомед», СПАО Ингосстрах

Университет сохраняет лидерские позиции на научном рынке услуг для государственных органов и общественных организаций:

- Университет занимает **первое место** по числу выигранных конкурсов Аппарата Государственной Думы
- Университет – один из немногих грантополучателей в сфере права

+ 15,01%

Объем финансирования НИР в расчете на одного НПР – показатели перевыполнены

По итогам 2025 года его значение составило **640,6 тыс. руб.,** что превышает установленные медианные значения:

- по России – порог в 132,10 тыс. руб.
- по Москве – порог в 333,8 тыс. руб.

ЭКОНОМИЧЕСКИЕ ПОКАЗАТЕЛИ

Наиболее активные акторы научно-исследовательской деятельности:

- Кафедры административного права и процесса, банковского права, интеллектуальных прав, информационного права и цифровых технологий, конституционного и муниципального права, международного права, международного частного права, спортивного права

- Северо-Западный институт (филиал) перевыполняет показатели мониторинга научно-исследовательской деятельности (45,40 тыс. руб. / порог в 33,60 тыс. руб)

- Научно-образовательный центр правового обеспечения биоэкономики и генетических технологий, научно-образовательный центр по правам человека, научно-экспертный центр правового обеспечения научно-технологического развития, научно-экспертный центр спортивного права

РАБОТА ДИССЕРТАЦИОННЫХ СОВЕТОВ

4
диссертационных совета успешно функционируют

81
защита по всем специальностям, из них **8 докторских диссертаций**

20
диссертаций защитили преподаватели Университета











КОММЕРЦИАЛИЗАЦИЯ НАУЧНЫХ МЕРОПРИЯТИЙ

- IV Научно-практическая конференция «Медицинское уголовное право»
- XXIII Международная научно-практическая конференция «Уголовное право: стратегия развития в XXI веке»
- Круглый стол «Бизнес-медиация: вопросы теории и практики»
- Научно-практический семинар (мастер-класс) «Криминальные тренды: поиск квалификации. Версия 2025»









XIV ПМЮФ

Впервые в истории Университета на площадке форума был развернут собственный стенд «МГЮА – 95»

- подписано 2 соглашения о сотрудничестве
- представлено 20 научных трудов ученых Университета
- презентовано 10 проектов в формате лучших практик

В торжественной обстановке состоялась церемония вручения наград Следственного комитета Российской Федерации.

35
модераторов и спикеров – представители МГЮА

40
сессий с участием представителей Университета









МОЛОДЕЖНАЯ НАУЧНАЯ ДЕЯТЕЛЬНОСТЬ

- Юбилейный XXV Конгресс молодых ученых «Традиции и новации в системе современного российского права» объединил более 1400 участников из 52 вузов России и ближнего зарубежья

- Проведение школ молодых ученых по практико-ориентированным темам. Стоит задача привлечения на коммерческой основе партнеров для реализации программ школы, создания сайта школ

- Интеграция деятельности СНО с молодежными научными активами филиалов и вовлечение обучающихся колледжа в научные мероприятия







НАПРАВЛЕНИЯ РАЗВИТИЯ

1. Расширение взаимодействия с органами власти и предприятиями различных секторов экономики
2. Сотрудничество с Правительством Москвы и Московской области посредством заключения соглашений, направленных на реализацию НИР и экспертно-аналитических исследований
3. Укрепление международного сотрудничества с целью подготовки совместных грантовых заявок, координация деятельности руководителей и исполнителей при проведении научных исследований и разработок
4. Организация профильных мероприятий «под ключ» для индустриальных партнеров с использованием интеллектуального ресурса Университета на коммерческой основе
5. Организация «якорных мероприятий» от юридических фирм и департаментов крупных организаций с их участием в качестве партнеров ключевых научных мероприятий Университета
6. Разработка механизмов, связанных с применением оплаты авторами публикации статей в журналах, участие Университета в качестве учредителя в журналах
7. Все ресурсы Университета, связанные с научной деятельностью, должны быть интегрированы в коммерческое направление науки

МОЛОДЕЖНАЯ ПОЛИТИКА

МЕРОПРИЯТИЯ И ПРОЕКТЫ

> 992

мероприятий различной направленности, масштаба

> 35

студенческих объединений, в том числе из институтов (филиалов)

+ 8%

3700

обучающихся, состоящих в студенческих объединениях







ГРАЖДАНСКО-ПАТРИОТИЧЕСКИЕ МЕРОПРИЯТИЯ И ПРОЕКТЫ

Была выстроена системная работа с общественными организациями, в том числе с Волонтерской Ротой Общероссийской общественной организации ветеранов «Боевое Братство» по Москве

> 10 ТОНН

гуманитарной помощи передано Университетом на СВО с 2022 года

7 ПАРТИЙ

гуманитарной помощи направлены **в рамках акции Минобрнауки России «Вузы для фронта»**

~ 2,3 МЛН ₽

собрано работниками и обучающимися в поддержку СВО с 2024 по 2026 год





ГРАЖДАНСКО-ПАТРИОТИЧЕСКИЕ МЕРОПРИЯТИЯ И ПРОЕКТЫ

- Проведена комплексная поисковая работа Студенческого патриотического клуба, посвященная изучению истории и сохранению памяти о **подвиге 3-й гвардейской танковой армии – Памятник «Башня Т-34» на ул. Яблочкова 5с2** (работа была включена в официальный перечень памятных мест Национального конкурса «Дороги памяти»)
- Грантовую поддержку получил **патриотический проект «Первые на страже памяти»**, направленный на координацию деятельности молодежных просветительских отрядов в структуре «Движения первых»





ГРАЖДАНСКО-ПАТРИОТИЧЕСКИЕ МЕРОПРИЯТИЯ И ПРОЕКТЫ

- Команда Северо-Западного института (филиала) – абсолютный победитель **областной военно-патриотической игры «Защитники Отечества!»**
- Студенты Волго-Вятского института (филиала) участвовали в международной поисковой **экспедиции «Халхин-Гол. Тем больше наша слава. 2025»**, за что награждены знаком Минобороны России «За отличие в поисковом движении» III степени







МЕЖНАЦИОНАЛЬНОЕ ВЗАИМОДЕЙСТВИЕ

Комитет по межнациональному взаимодействию Ассоциации студентов в 2025 году одержал победу **на всероссийском конкурсе «Единство во многообразии» в номинации «Лучший межнациональный клуб»** (мероприятие Всероссийского межнационального союза молодежи проведено на базе Государственного университета управления)









ВОЛОНТЕРСКАЯ ДЕЯТЕЛЬНОСТЬ

- Оказано организационное сопровождение **более 100 мероприятий** в части организации работы волонтеров
- Волонтерский центр Ассоциации студентов удостоен премии Комитета общественных связей и молодёжной политики города Москвы в номинации «Поколение будущего» **за эффективное сотрудничество в развитии волонтерства и ценный вклад в формирование культуры добрых дел города Москвы**
- Волонтерский центр Оренбургского института (филиала) вошел в **ТОП-5 лучших команд** страны в одной из наиболее престижных и конкурентных номинаций — «Добровольчество и Экология»





СПОРТИВНЫЕ ДОСТИЖЕНИЯ

- Наблюдается положительная динамика, как по очкам в общем зачете, так и в завоеванных медалях (рост золотых медалей и общего числа медалей)
- Наиболее яркие спортивные результаты в командных соревнованиях показали**: команда «Легион» заняла 1 место в дивизионе «бакалавр» МСХЛ (хоккей), женская команда по мини-футболу одержала победу в Лиге Универов ВТБ, женская команда по волейболу заняла 1 место в Лиге Б МССИ**

27
видов спорта

>60
спортивных мероприятия







СПОРТИВНЫЕ ДОСТИЖЕНИЯ

Анализ завоеванных медалей на МССИ сборными командами МГЮА

Периоды	Золотые	Серебряные	Бронзовые	Всего
2022-2023	1	10	10	21
2023-2024	3	7	5	15
2024-2025	9	9	12	30
2025-2026	12	9	19	40







ИНДИВИДУАЛЬНЫЕ ДОСТИЖЕНИЯ

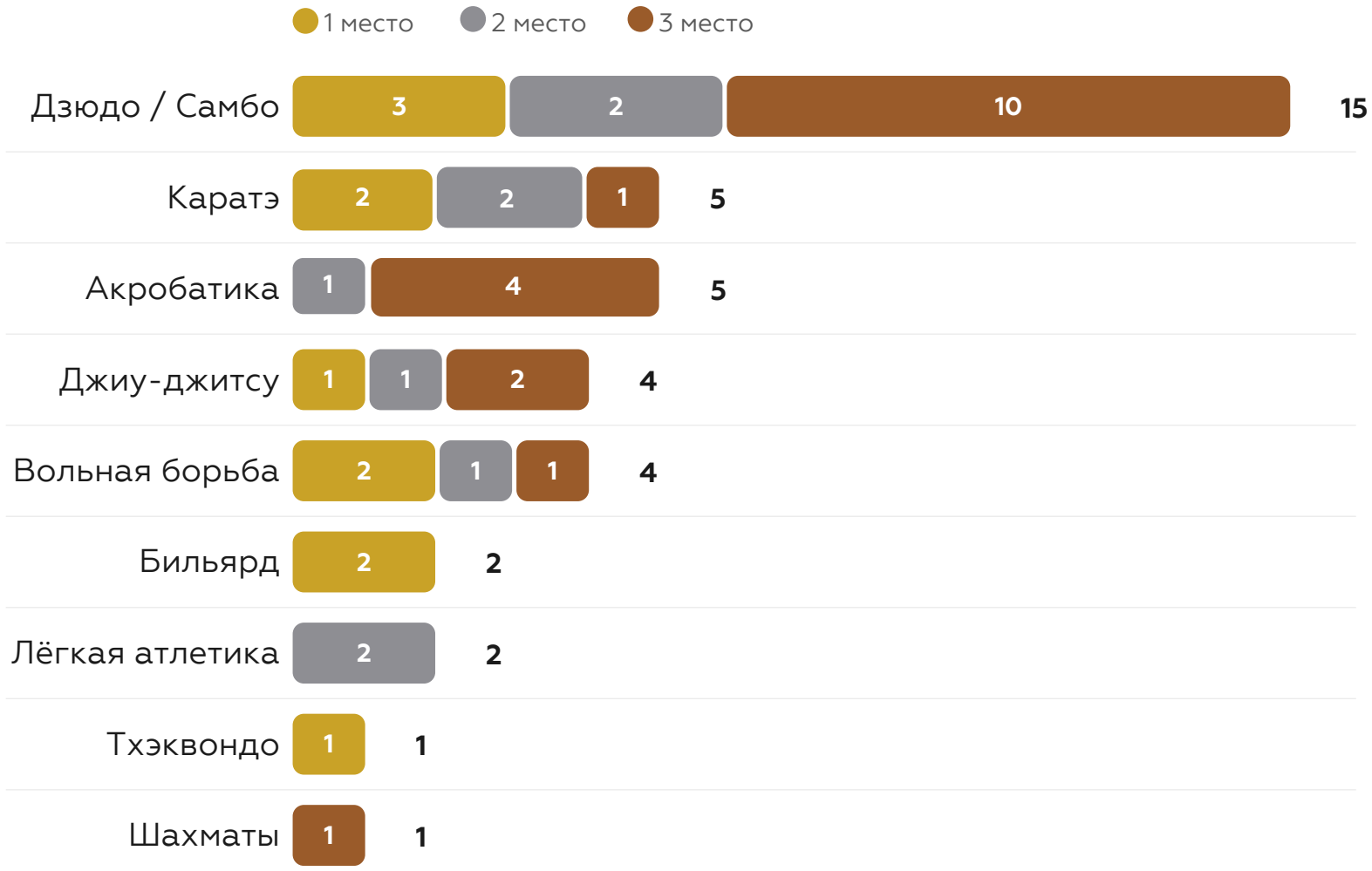

39
призовых мест

11
золотых наград

9
серебряных наград

19
бронзовых наград

СОЦИАЛЬНАЯ И ПСИХОЛОГИЧЕСКАЯ РАБОТА

ПО НАПРАВЛЕНИЮ СОЦИАЛЬНОЙ РАБОТЫ:

- В 2026 году в Университете создана и функционирует система сбора и мониторинга информации в целях социальной **поддержки молодых семей**.
- Функционирует **«Единое окно» по поддержке молодых семей**

23
студенческие семьи

228
обучающихся получает государственную соц. стипендию

3401
обучающийся получил материальную поддержку

>27,8 млн
выплачено обучающимся различной категории нуждаемости

110
обучающихся-участников СВО или членов семей участников СВО

СОЦИАЛЬНАЯ И ПСИХОЛОГИЧЕСКАЯ РАБОТА





ПО НАПРАВЛЕНИЮ ПСИХОЛОГИЧЕСКОЙ РАБОТЫ:

- **Психологическая диагностика** проводилась в рамках индивидуальной психологической работы (202 чел.) и социально-психологического тестирования (301 чел.)
- По результатам проводимой групповой диагностики выявляются обучающиеся группы риска, которые затем приглашаются для проведения индивидуальной психологической работы.

> 45

групповых мероприятий, направленных на психологическую профилактику и просвещение

> 573

психологических консультаций проведено

> 202

обучающихся посетили индивидуальные консультации

СОЦИОЛОГИЧЕСКИЕ ИССЛЕДОВАНИЯ

- Согласно плану социологических исследований, подготовленному при согласовании с проректорами Университета проведено 24 исследований, подготовлено аналитических материалов общим объемом 1095 страниц.
- Результаты исследований направлены ректору и проректорам Университета для ознакомления и принятия соответствующих управленческих решений. В целом по итогам исследований критически тревожных сигналов не выявлено.

24
Исследований проведено, подготовлено аналитических материалов объемом 1095 страниц

15285
обучающихся приняли участие в исследованиях

844
работника приняли участие в исследованиях



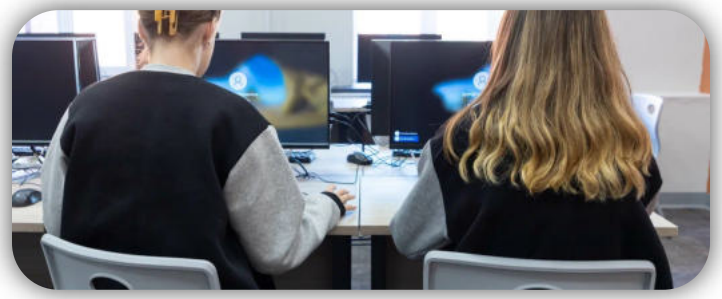

ИНФОРМАЦИОННАЯ ПОЛИТИКА

НОВОСТНАЯ ЛЕНТА САЙТА

1 470 + 15,2%

новостей опубликовано на официальном сайте за уч. год

1,6 млн.

посетителей зафиксировано на официальном сайте

Порядок публикации информации на сайте (медиаплан)

1. Заполнение формы на сайте Университета в разделе «Пресс-служба»
2. Обработка заявки на фото-видеосъемку или размещение информации на сайте
3. Уточнение сведений по заявке
4. Выполнение заявки (при условии соблюдения требований)

Отправить заявку в **медиаплан**

ИНФОРМАЦИОННЫЕ РЕСУРСЫ

ВКонтакте

+ 50%

- Размещено 1700 публикаций
- Охват более 12 млн. просмотров
- 3 тыс. новых подписчиков

Телеграм

+ 15%

- Размещено 2383 публикации
- Охват более 7,6 млн. просмотров
- 2,9 тыс. новых подписчиков

Rutube

+ 43%

- Размещено более 500 материалов
- Охват более 197,3 тыс. просмотров
- 145 тыс. уникальных зрителей

Дзен

- Размещено 220 публикаций
- Охват более 3 млн. просмотров
- 400 новых подписчиков

ИНФОРМАЦИОННЫЕ РЕСУРСЫ

Одним из первых среди всех вузов России у Университета имени О.Е. Кутафина (МГЮА) появился канал в мессенджере MAX

- Также в мессенджере MAX были созданы каналы ректора и структурных подразделений Университета, для коммуникации созданы чаты всех учебных групп и курсов, включая институты (филиалы)
- Для повышения охвата целевой аудитории, поддержание устойчивой связи с абитуриентами и обучающимися продолжается работа в социальной сети TikTok

MAX

- Размещено 1700 публикаций
- Охват более 12 млн. просмотров
- 3 тыс. новых подписчиков

TikTok

- Размещено 560 публикаций
- Охват более 124,6 тыс. просмотров
- 95 тыс. уникальных зрителей

ПУБЛИКАЦИИ В СМИ

> 30,6 тыс.

материалов с упоминанием Университета опубликовано в СМИ

+ 74 %
по сравнению с 2025 годом

Охват самого заметного экспертного комментария составил **62,2 млн. человек** (ассистент кафедры административного права и процесса имени Л.Л. Попова – Тургунбой Зокиров)

Наиболее активные структурные подразделения

- Кафедра административного права и процесса имени Л.Л. Попова
- Кафедра семейного и жилищного права
- Кафедра финансового права
- Кафедра криминологии и уголовно-исполнительного права имени В.Е. Эминова
- Кафедра интеллектуальных прав
- Кафедра гражданского права
- Институт информационной и медиабезопасности

СТУДЕНЧЕСКИЙ МЕДИАЦЕНТР

120

активистов состоит в Студенческом медиацентре

ТОП-1

в рейтинге студенческих СМИ Минобрнауки России

>3000

публикаций на молодежных информационных ресурсах

Студенческий медиацентр Оренбургского института (филиала) Университета имени О.Е. Кутафина (МГЮА) впервые вошел в официальный рейтинг молодежных медиа высших учебных заведений Российской Федерации**, заняв 35-е место среди** 250 ведущих молодежных медиацентров страны



МУЗЕЙ УНИВЕРСИТЕТА ИМЕНИ О.Е. КУТАФИНА (МГЮА)

- За отчетный период была начата работа по трансформации деятельности музея Университета
- Разработана совместно с Пресс-службой, Хозяйственным управлением концепция использования пространства 2 и 3 этажей Главного корпуса на Садовой-Кудринской улице в целях экспонирования музейных и исторических материалов
- Проведен аудит архивных материалов, составлен реестр ценностей, оцифрованы видеофильмы с кадрами из истории Университета
- На официальном сайте организована **виртуальная экспозиция музея, разработан информационный буклет об экспозиции музея Университета**

Экспозиция



СОДРУЖЕСТВО ВЫПУСКНИКОВ

О ДЕЯТЕЛЬНОСТИ СОДРУЖЕСТВА ВЫПУСКНИКОВ

- В рамках XIII МИЮФ состоялась встреча выпускников «Сообщество кутафинцев: Первые по праву»
- Выпускники — представители органов государственной власти, крупнейших компаний и профессиональных объединений — обсудили роль Университета в формировании юридического сообщества страны
- Центральным событием встречи стал официальный перезапуск Содружества выпускников МГЮА







руководитель АНО «Содружество выпускников МГЮА», преподаватель кафедры трудового права и права социального обеспечения имени К.Н. Гусова, выпускник 2008 года **Аксенов Илья Сергеевич**

О ДЕЯТЕЛЬНОСТИ СОДРУЖЕСТВА ВЫПУСКНИКОВ

- Оказана информационная поддержка МИЮФ на медиа экранах по всей стране, в том числе на Садовом кольце и в Москва-Сити, а также на медиа экранах в Уфе, Челябинске, Омске и других городах
- Поддержан запуск тематического поезда в Московском метрополитене, посвященного 95-летнему юбилею Университета
- Инициирована установка памятника О.Е. Кутафину в Москве
- Организация мероприятий в сфере правового просвещения в рамках сотрудничества с Дептрансом города Москвы
- Презентация деятельности Содружества на ПМЮФ

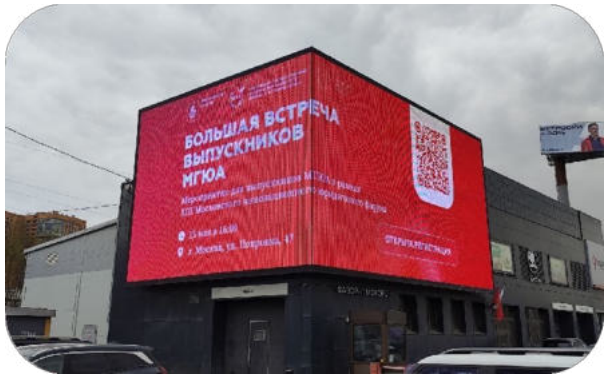







ПОРЯДОК ВСТУПЛЕНИЯ В СОДРУЖЕСТВО ВЫПУСКНИКОВ

1. Заполните форму на сайте Университета
2. Дождитесь подтверждения регистрации
3. Принимайте участие в мероприятиях Содружества

Вступить в **Содружество**

НАПРАВЛЕНИЯ РАЗВИТИЯ

1. «Перезагрузка» и выстраивание работы Ассоциации выпускников МГЮА
2. Развитие студенческого спорта, создание полноценной структуры по данному направлению
3. Совершенствование работы по координации структурных подразделений Университета, в том числе институтов (филиалов), в рамках реализации молодежной политики и воспитательной деятельности
4. Увеличение числа обучающихся, участвующих во всероссийских, окружных, городских мероприятиях и форумах, проводимых федеральными и региональными органами государственной власти
5. Усиление работы по сопровождению категорий обучающихся «связан со специальной военной операцией, «молодая семья и молодая семья, имеющая детей»
6. Расширение перечня партнерских средств массовой информации

МЕЖДУНАРОДНАЯ ДЕЯТЕЛЬНОСТЬ

МЕЖДУНАРОДНАЯ ДЕЯТЕЛЬНОСТЬ

В настоящее время в Университете обучаются студенты из **53 стран**
(топ-5 стран: Таджикистан, Узбекистан, Монголия, Азербайджан и Беларусь)

104
соглашений с иностранными вузами и колледжами

33
студента были направлены в иностранные вузы по программе **«Семестр за границей»,** еще **42 студента** поедут в осеннем семестре

Заключено 9 новых соглашений о сотрудничестве и академическом обмене с вузами из Китая, Индии, Таджикистана, Демократической Республики Конго, Республики Сербской, Армении.

Развивается **входящая мобильность:** в Университет принято **23 студента** из Китая и Армении





МЕЖДУНАРОДНАЯ ДЕЯТЕЛЬНОСТЬ

32

презентаций Университета проведена для вузов-партнеров и иностранных абитуриентов в очном и дистанционном режимах

представители

9

посольств совершили официальные визиты в Университет

19

мероприятий организовано в рамках проекта **«Дни российского права за рубежом»**

СОВМЕСТНО С ХЕЙЛУНЦЗЯНСКИМ УНИВЕРСИТЕТОМ, КНР ОТКРЫТО ДВА ИНСТИТУТА:

- Российско-китайский совместный юридический институт
- Научно-исследовательский Российско-китайский институт по противодействию коррупции

МЕЖДУНАРОДНАЯ ДЕЯТЕЛЬНОСТЬ

- Впервые за долгое время в программе «Семестр за границей» приняли участие студенты Волго-Вятского института (филиала): 5 обучающихся было направлено в Ганьсуский университет политологии и права (Китай)
- Функционируют две англоязычные магистерские программы, и впервые открыта бакалаврская программа на английском языке
- **В рамках заключенного Соглашения с Россотрудничеством наиболее активно велась работа с Русскими домами** в Армении, Сербии, Непала, Шри-Ланки, Туркменистана. Была реализована программа **«14 дней российского права за рубежом»** (Белоруссия, Таджикистан, Китай, Индия)
- **Для продвижения в интернете** в Китае (где действуют свои национальные соцсети) запущен и ведется **профиль Университета в ВИЧАТ**

НАПРАВЛЕНИЯ РАЗВИТИЯ

1. Адаптация к реформе высшего образования в России в части экспорта российского юридического образования
2. Разработка и запуск сетевых программ с иностранными вузами
3. Активная представленность Университета на информационных порталах (Study in Russia), в социальных сетях и на ключевых зарубежных образовательных выставках
4. Рост контингента иностранных студентов и обучающихся подготовительного факультета

ОРГАНИЗАЦИОННО-КАДРОВЫЕ МЕРОПРИЯТИЯ

КАДРОВАЯ ПОЛИТИКА

В 2025-2026 учебном году в Университете с учетом филиалов работали **860 преподавателей**

+ 1%

86%

преподавателей с ученой степенью и (или) ученым званием

- 0,83%

29,47%

численность молодых преподавателей



КАДРОВАЯ ПОЛИТИКА

97%

работников ППС прошли
повышение квалификации

- Активно реализуется **институт наставничества** (19 наставников, 21 наставляемый)
- **12** человек, обеспечивающих реализацию программ СПО, прошли **аттестацию**

100%

работников ППС прошли
повышение квалификации
за последние 3 года





КАДРОВАЯ ПОЛИТИКА

В 2025-2026 учебном году **275 работников** Университета, включая филиалы, удостоены наград и поощрений

- 1 награда Парламентской Ассамблеи ОДКБ
- 101 ведомственная награда
- 24 награды комитетов Государственной Думы и 23 награды комитетов Совета Федерации
- 29 наград Московской городской Думы и 1 награда г. Москвы
- 35 наград Уполномоченного по правам человека и 11 наград Финансового уполномоченного
- 188 наград Университета
- 3 награды Банка России
- 10 наград субъектов









ФИНАНСОВО-ЭКОНОМИЧЕСКАЯ ДЕЯТЕЛЬНОСТЬ

ФИНАНСОВО-ХОЗЯЙСТВЕННАЯ ДЕЯТЕЛЬНОСТЬ

- Университет ежегодно сохраняет и укрепляет свои позиции на уровне **более 90%** в значении итогового индекса рейтинга **качества финансового менеджмента**
- Наибольший удельный вес в составе расходов занимают выплаты персоналу, которые в отчетном периоде составили **70%** в общем объеме расходов
- Уровень заработной платы ППС и научных сотрудников удерживается на уровне **не ниже 200%** средней заработной платы по г. Москве

+ 9,5 %

СОВОКУПНЫЕ ДОХОДЫ

Выросли на **601 млн руб.**

ЭФФЕКТИВНЫЙ КОНТРАКТ

Произведены выплаты на сумму **96,5 млн руб.**

ПРЕМИРОВАНИЕ И СТИМУЛИРОВАНИЕ

Произведены выплаты на сумму **609,1 млн руб.**

ОБ ОРГАНИЗАЦИИ ЗАКУПОК

- исполнен План закупок по Федеральному закону № 223-ФЗ, размещены **100%** запланированных процедур
- заключены договоры на поставку товаров, выполнение работ, оказание услуг на сумму **760 120 117,56** руб.
- **экономия** на торгах составила **91 101 838,40** руб.
- **истребовано** с поставщиков, подрядчиков, исполнителей в пользу Университета денежных средств на сумму **900 000** руб.

Университет вошел в **ТОП-3**
Национального рейтинга профессиональных закупок
(номинация «Высшее образование», декабрь 2025 года)

100%
запланированных
процедур размещены

ОБ ОБЕСПЕЧЕНИИ БЕЗОПАСНОСТИ

обеспечена безопасность участников

> 1117

МЕРОПРИЯТИЙ

предотвращено, выявлено, зафиксировано

365 СЛУЧАЕВ

нарушения контрольно-пропускного и внутриобъектового режима

отработано

3 СЛУЧАЯ

(ложных) получения информации о проносе взрывных устройств

не допущено развитие

15 АВАРИЙ

предотвращены

11 СЛУЧАЕВ

угрозы возгорания

возвращены

50

потерянных вещей

ОБ ОБЕСПЕЧЕНИИ БЕЗОПАСНОСТИ

ТИПИЧНЫЕ НАРУШЕНИЯ:

ПРЕДОТВРАЩЕНЫ ПОПЫТКИ:

- проноса запрещенных предметов (**107**)
- курения в неустановленных местах (**50**)
- несанкционированного прохода (**40**)
- прохода по одному или чужому студенческому билету /кампусной карте (**30**)
- нарушения правил пожарной безопасности (**86**)

ПРАВОВОЕ СОПРОВОЖДЕНИЕ

- направлено **32** требования о выплате штрафа по договорам о целевом обучении на общую сумму **29 491 075,33 руб.**
- в Университет поступило **12 077 435,71 руб.** в счет оплаты штрафа по договорам о целевом обучении
- подано **13** заявлений о выдаче судебных приказов и **9** исковых заявлений о взыскании дебиторской задолженности; осуществлялось сопровождение **39** исполнительных производств
- обеспечено судебное представительство интересов Университета по **10** делам искового производства. Во всех случаях судами приняты решения в пользу Университета

«ПЕРВЫЙ ПО ПРАВУ»

Роспатентом 15 мая 2026 года завершена процедура государственной регистрации товарного знака

О РАБОТЕ УПРАВЛЕНИЯ ДЕЛАМИ

- Произведена интеграция запросов МФЦ МГЮА, поступающих на CRM платформу, в СЭД Директум
- Осуществлен переход на обработку входящей корреспонденции с помощью ИИ
- Выполнена работа по систематизации, упорядочиванию и формированию дел в архивохранилищах Университета, подготовлены дела к передаче в Главархив города Москвы

> 35 000
заявлений
поступило в МФЦ

> 12 000
личных дел
оцифровано

МОНИТОРИНГ ЗАКОНОДАТЕЛЬСТВА

- Проведена антикоррупционная экспертиза нормативных правовых актов во исполнение соглашения о сотрудничестве с Генеральной прокуратурой РФ
- Центр мониторинга законодательства обеспечил экспертно-аналитическое сопровождение мониторинга правоприменения на федеральном и региональном уровнях, разработку системы парламентского контроля исполнения Указа Президента РФ от 07.05.2024 № 309 «О национальных целях развития Российской Федерации на период до 2030 года и на перспективу до 2036 года», выгрузку и анализ материалов из САДД по Правительственным часам за 2021–2026 годы, иные экспертно-аналитические исследования





МАТЕРИАЛЬНО-ТЕХНИЧЕСКОЕ ОБЕСПЕЧЕНИЕ

УЛ. ЯБЛОЧКОВА, 5, СТР. 2

- Был завершен капитальный ремонта подвала и 5-го этажа учебного корпуса
- Завершены работы по благоустройству прилегающей территории
- После выполнения работ Университет получил многофункциональный актовый зал, оснащенный в соответствии с принципом гибридного формата, баскетбольное поле, футбольно-хоккейную площадку, волейбольное поле, падл-корт и трибуны к ним, а также беговую 100-метровую дорожку










175 МЛН ₽
бюджетных средств привлечено для ремонта

145
посадочных мест в новом актовом зале

ПРОСТРАНСТВО ПАТРИОТИЧЕСКИХ ИНИЦИАТИВ «ПОБЕДА»

- Открыто в преддверии Дня защитника Отечества в корпусе по адресу Садовая-Кудринская, 9с1
- С этой целью выполнен ремонт и оборудовано помещение с возможностью виртуального управления беспилотным летательным аппаратом: **полигон управления БПЛА в VR и FPV форматах**









ТЕКУЩИЙ И КАПИТАЛЬНЫЙ РЕМОНТ

- В здании по адресу г. Москва, ул. Садовая-Кудринская, д. 9, стр. 2 был выполнен капитальный ремонт 11 санузлов: произведена замена канализационных стояков, сантехники, были смонтированы вытяжные канальные вентиляторы
- Проходят работы по капитальному ремонту с оснащением общежития по адресу г. Москва, Волоколамское ш., д. 88, стр. 6
- В рамках технического переоснащения аудиторного фонда на Садовой-Кудринской в текущем году **25 аудиторий оборудованы интерактивными панелями**
- На переоснащение компьютерной техникой лабораторий, кафедр, аудиторий и преподавательских помещений **выделено более 35 млн рублей**. Начало работ запланировано на сентябрь 2026 года

ЦЕНТР ОТДЫХА И ДОСУГА

56 969
посетителей

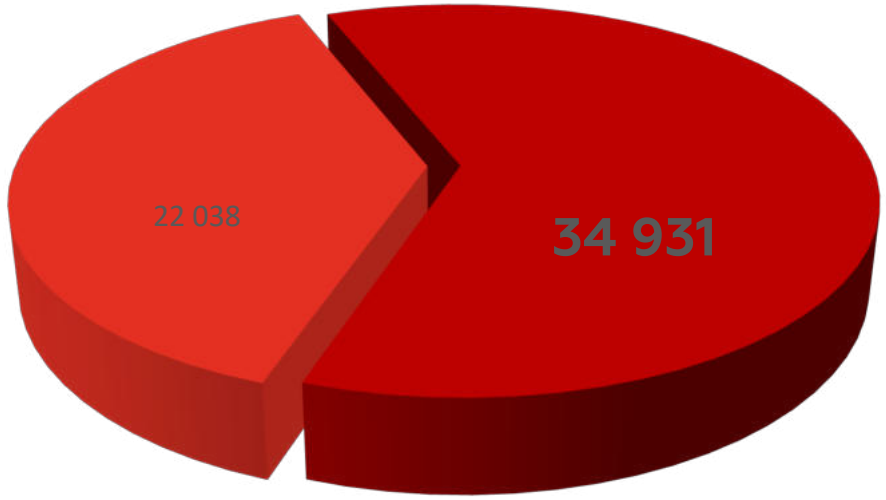





СЛУЖБА ТЕХНИЧЕСКОЙ ПОДДЕРЖКИ

ОСНОВНЫЕ РЕЗУЛЬТАТЫ:

- Служба оказывает консультационную и инцидентную поддержку студентам, преподавателям, работникам по всем вопросам, связанным с ИТ-инфраструктурой Университета
- Перезапущен портал Службы технической поддержки для комфорта пользователей и запущена единая телефонная линия **9-11 для оперативных обращений**
- В целях обеспечения бесперебойной поддержи образовательного процесса организована работа специалистов поддержки **ежедневно с 9:00 до 21:00 без выходных**

СПЕЦИАЛИЗИРОВАННЫЙ ФОНД УПРАВЛЕНИЯ ЦЕЛЕВЫМ КАПИТАЛОМ

- Укрепление организационной структуры, развитие целевого капитала, совершенствование системы управления и повышение узнаваемости Фонда среди университетского сообщества

- По состоянию на август 2026 года Фонд продолжил реализацию стратегии формирования долгосрочной финансовой основы развития Университета. Стоимость активов составила **31,2 млн. рублей**, объём сформированного целевого капитала — **29,8 млн рублей**

МОСКОВСКИЙ ГОСУДАРСТВЕННЫЙ
ЮРИДИЧЕСКИЙ УНИВЕРСИТЕТ
ИМЕНИ О. Е. КУТАФИНА (МГЮА)

КОНФЕРЕНЦИЯ РАБОТНИКОВ И ОБУЧАЮЩИХСЯ УНИВЕРСИТЕТА ИМЕНИ О.Е. КУТАФИНА (МГЮА)

2 СЕНТЯБРЯ 2026 Г.

ДОВЫБОРЫ ЧЛЕНОВ УЧЕНОГО СОВЕТА

МОСКОВСКИЙ ГОСУДАРСТВЕННЫЙ
ЮРИДИЧЕСКИЙ УНИВЕРСИТЕТ
ИМЕНИ О. Е. КУТАФИНА (МГЮА)

КОНФЕРЕНЦИЯ РАБОТНИКОВ И ОБУЧАЮЩИХСЯ УНИВЕРСИТЕТА ИМЕНИ О.Е. КУТАФИНА (МГЮА)

2 СЕНТЯБРЯ 2026 Г.

ИТОГИ РАБОТЫ ПРОФЕССИОНАЛЬНОГО СОЮЗА

МОСКОВСКИЙ ГОСУДАРСТВЕННЫЙ
ЮРИДИЧЕСКИЙ УНИВЕРСИТЕТ
ИМЕНИ О. Е. КУТАФИНА (МГЮА)

КОНФЕРЕНЦИЯ РАБОТНИКОВ И ОБУЧАЮЩИХСЯ УНИВЕРСИТЕТА ИМЕНИ О.Е. КУТАФИНА (МГЮА)

2 СЕНТЯБРЯ 2026 Г.